

大成内需增长混合型证券投资基金
2016 年年度报告摘要
2016 年 12 月 31 日

此(等)报告并不构成购买组成本档内容的任何基金单位之邀请。只有基于现时招募说明书及香港说明文件(或同等文件)及最近之财务报告(如有)所作之认购方为有效。本报告可能包含本基金若干并未获认可在香港发售或分销之股份类别。投资者应注意,本经审核年度报告内若干数据以综合方法表述,因此当中包括并未在香港注册的股份类别之资产。

基金管理人:大成基金管理有限公司

基金托管人:中国银行股份有限公司

送出日期:2017 年 3 月 25 日

大成内需增长混合型证券投资基金（“本基金”）

2016 年度报告摘要

向香港投资者提供的资料

本基金乃依据中港基金互认安排已获香港证券及期货事务监察委员会（下称“香港证监会”）之认可可在香港公开发售的内地基金。香港证监会认可不等于对该产品作出推介或认许，亦不是对该产品的商业利弊或表现作出保证，更不代表该产品适合所有投资者，或认许该产品适合任何个别投资者或任何类别的投资者。

基金的过往业绩并不代表其未来表现。投资涉及风险，投资者在作出投资决定前应仔细阅读本基金的招募说明书及其更新。

本基金只有 H 类别份额可供香港投资者认购。

大成国际资产管理有限公司

香港代表

二〇一七年三月二十五日

§ 1 重要提示

基金管理人的董事会、董事保证本报告所载资料不存在虚假记载、误导性陈述或重大遗漏，并对其内容的真实性、准确性和完整性承担个别及连带的法律责任。本年度报告已经三分之二以上独立董事签字同意，并由董事长签发。

基金托管人中国银行股份有限公司根据本基金合同规定，于 2017 年 3 月 23 日复核了本报告中的财务指标、净值表现、利润分配情况、财务会计报告、投资组合报告等内容，保证复核内容不存在虚假记载、误导性陈述或者重大遗漏。

基金管理人承诺以诚实信用、勤勉尽责的原则管理和运用基金资产，但不保证基金一定盈利。

基金的过往业绩并不代表其未来表现。投资有风险，投资者在作出投资决策前应仔细阅读本基金的招募说明书及其更新。

本年度报告摘要摘自年度报告正文，投资者欲了解详细内容，应阅读年度报告正文。

本报告中财务资料已经审计。普华永道中天会计师事务所(特殊普通合伙)为本基金出具了无保留意见的审计报告，请投资者注意阅读。

本报告期自 2016 年 01 月 01 日起至 12 月 31 日止。

§ 2 基金简介

2.1 基金基本情况

基金简称	大成内需增长混合	
基金主代码	090015	
基金运作方式	契约型开放式	
基金合同生效日	2011 年 6 月 14 日	
基金管理人	大成基金管理有限公司	
基金托管人	中国银行股份有限公司	
报告期末基金份额总额	270,166,648.05 份	
基金合同存续期	不定期	
下属分级基金的基金简称:	大成内需增长混合 A	大成内需增长混合 H
下属分级基金的交易代码:	090015	960018
报告期末下属分级基金的份额总额	270,111,196.69 份	55,451.36 份

2.2 基金产品说明

投资目标	本基金主要投资于受益于内需增长的行业中的优质上市公司，力争充分分享中国经济增长以及经济结构转型带来的投资收益，追求基金资产的长期稳健增值。
投资策略	<p>本基金采用积极主动的投资策略。以宏观经济和政策研究为基础，通过影响证券市场整体运行的内外部因素分析，实施大类资产配置；分析以内需增长为重要推动力的中国经济转型进程中的政策导向与经济结构调整的特点，研究国内消费需求以及与之紧密关联的投资需求的增长规律，结合经济周期与产业变迁路径的分析，实施行业配置；以相关的投资主题和内需增长受益行业为线索，通过公司基本面的考量，精选优质上市公司股票，力求实现基金资产的长期稳健增值。</p> <p>为有效控制投资风险，本基金将根据风险管理的原则适度进行股指期货投资，股指期货投资将根据风险管理的原则，以套期保值为目的，并按照中国金融期货交易所套期保值管理的有关规定执行，对冲系统性风险和某些特殊情况下的流动性风险等。</p>
业绩比较基准	80%×沪深 300 指数+20%×中证综合债券指数
风险收益特征	本基金为混合型基金，基金的风险与预期收益都要低于股票型基金、高于债券型基金和货币市场基金，属于证券投资基金中较高风险、较高预期收益的品种。

2.3 基金管理人和基金托管人

项目		基金管理人	基金托管人
名称		大成基金管理有限公司	中国银行股份有限公司
信息披露负责人	姓名	罗登攀	王永民
	联系电话	0755-83183388	010-66594896
	电子邮箱	office@dcfund.com.cn	fcid@bankofchina.com
客户服务电话		4008885558	95566
传真		0755-83199588	010-66594942

2.4 信息披露方式

登载基金年度报告正文的管理人互联网网址	http://www.dcfund.com.cn
基金年度报告备置地点	基金管理人及基金托管人住所

§ 3 主要财务指标、基金净值表现及利润分配情况

3.1 主要会计数据和财务指标

金额单位：人民币元

3.1.1 期间数据和指标	2016 年		2015 年	2014 年
	大成内需增长混合 A	大成内需增长混合 H	大成内需增长混合 A	大成内需增长混合 A
本期已实现收益	-26,481,748.65	-68,707.94	124,337,425.84	91,815,206.01
本期利润	-101,173,710.77	287,222.39	166,150,733.40	94,438,085.62
加权平均基金份额本期利润	-0.3673	0.6371	0.6710	0.2958
本期基金份额净值增长率	-15.86%	11.84%	73.25%	36.03%
3.1.2 期末数据和指标	2016 年末		2015 年末	2014 年末
	期末可供分配基金份额利润	0.9122	0.9130	0.9936
期末基金资产净值	602,031,248.57	123,645.98	654,008,275.09	307,131,495.27
期末基金份额净值	2.229	2.230	2.649	1.529

注：1、本期已实现收益指基金本期利息收入、投资收益、其他收入（不含公允价值变动收益）扣除相关费用后的余额，本期利润为本期已实现收益加上本期公允价值变动收益。

2、所述基金业绩指标不包括持有人认购或交易基金的各项费用，计入费用后实际收益水平要低于所列数字。

3、本基金 H 类基金份额于 2016 年 3 月 3 日初次确认申购。

3.2 基金净值表现

3.2.1 基金份额净值增长率及其与同期业绩比较基准收益率的比较

大成内需增长混合 A

阶段	份额净值增长率①	份额净值增长率标准差②	业绩比较基准收益率③	业绩比较基准收益率标准差④	①—③	②—④
过去三个月	-3.04%	0.92%	1.13%	0.58%	-4.17%	0.34%
过去六个月	-0.27%	0.89%	4.11%	0.61%	-4.38%	0.28%
过去一年	-15.86%	1.84%	-8.39%	1.12%	-7.47%	0.72%

过去三年	98.31%	2.12%	40.23%	1.43%	58.08%	0.69%
过去五年	169.53%	1.85%	41.32%	1.30%	128.21%	0.55%
自基金合同生效起至今	122.90%	1.78%	18.78%	1.28%	104.12%	0.50%

大成内需增长混合 H

阶段	份额净值增长率①	份额净值增长率标准差②	业绩比较基准收益率③	业绩比较基准收益率标准差④	①-③	②-④
过去三个月	-3.04%	0.92%	1.13%	0.58%	-4.17%	0.34%
过去六个月	-0.27%	0.89%	4.11%	0.61%	-4.38%	0.28%
自基金合同生效起至今	11.84%	1.27%	7.18%	0.71%	4.66%	0.56%

3.2.2 自基金合同生效以来基金份额累计净值增长率变动及其与同期业绩比较基准收益率变动的比较

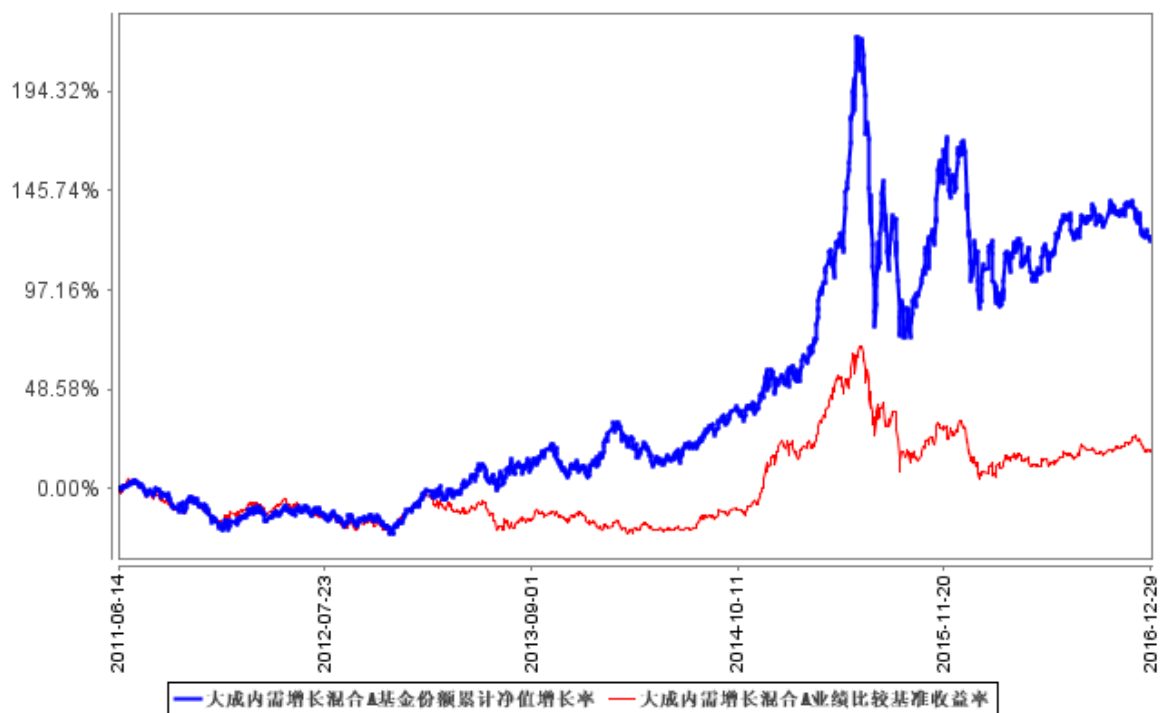

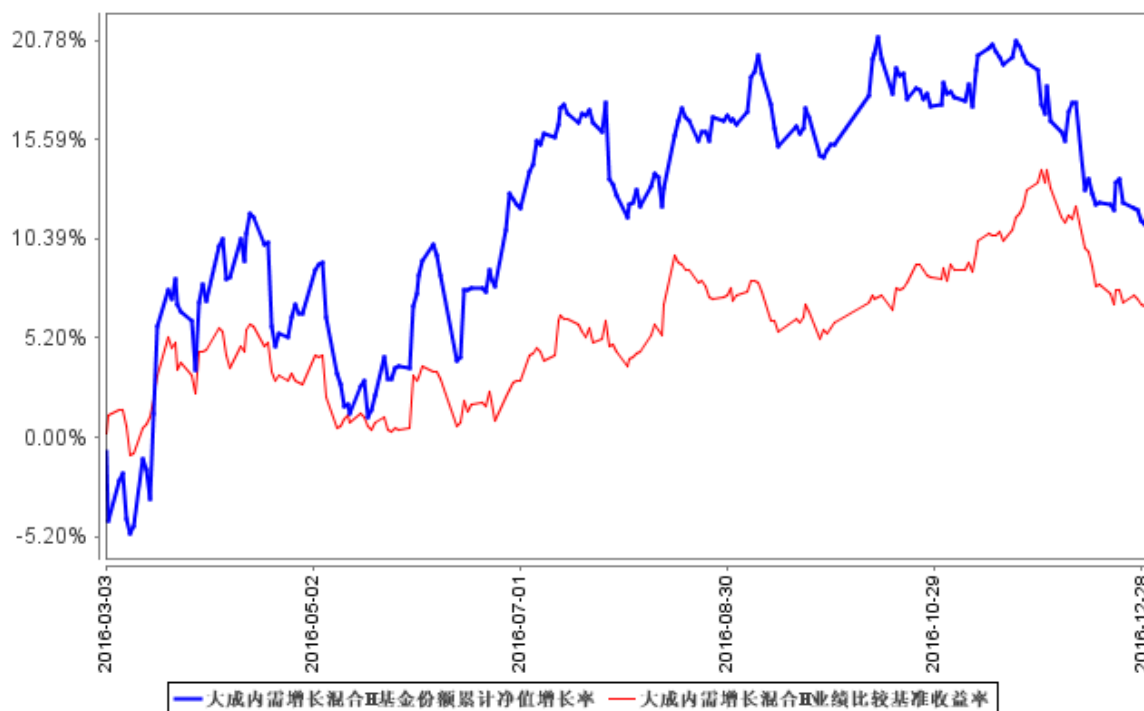

注：1、本基金 H 类基金份额于 2016 年 3 月 3 日初次确认申购。

2、按基金合同规定，本基金自基金合同生效之日起 6 个月内使基金的投资组合比例符合基金合同的约定，截至报告日本基金的各项投资比例已达到基金合同中规定的各项比例。

3.2.3 过去五年基金每年净值增长率及其与同期业绩比较基准收益率的比较

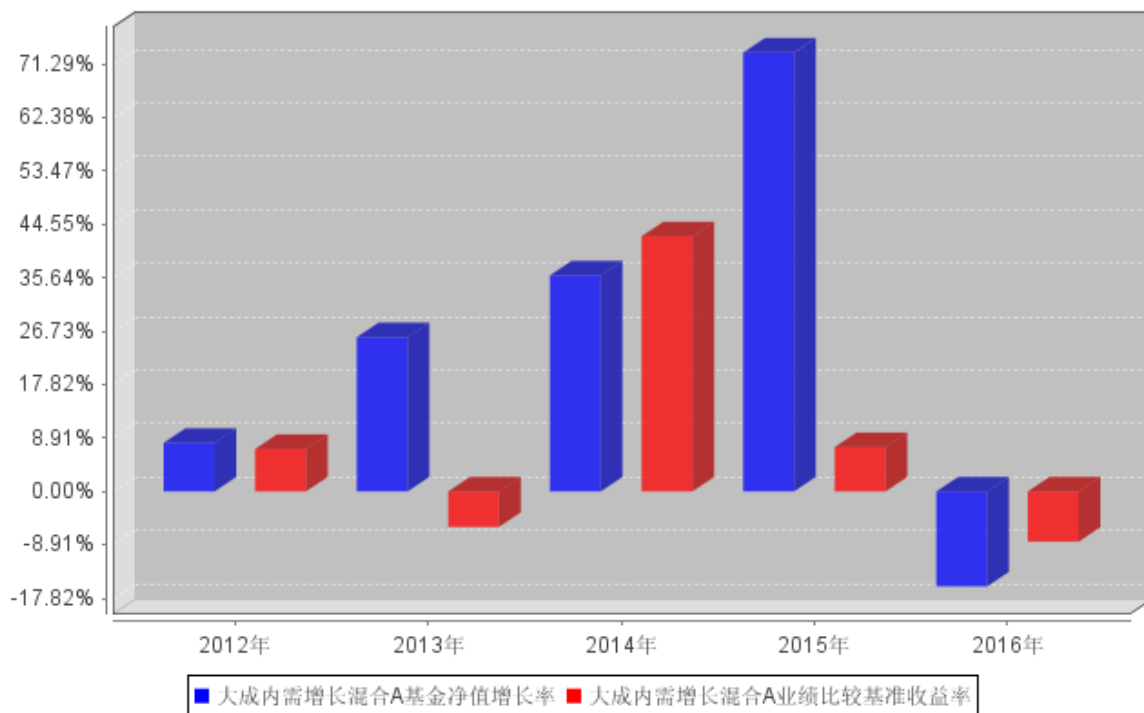

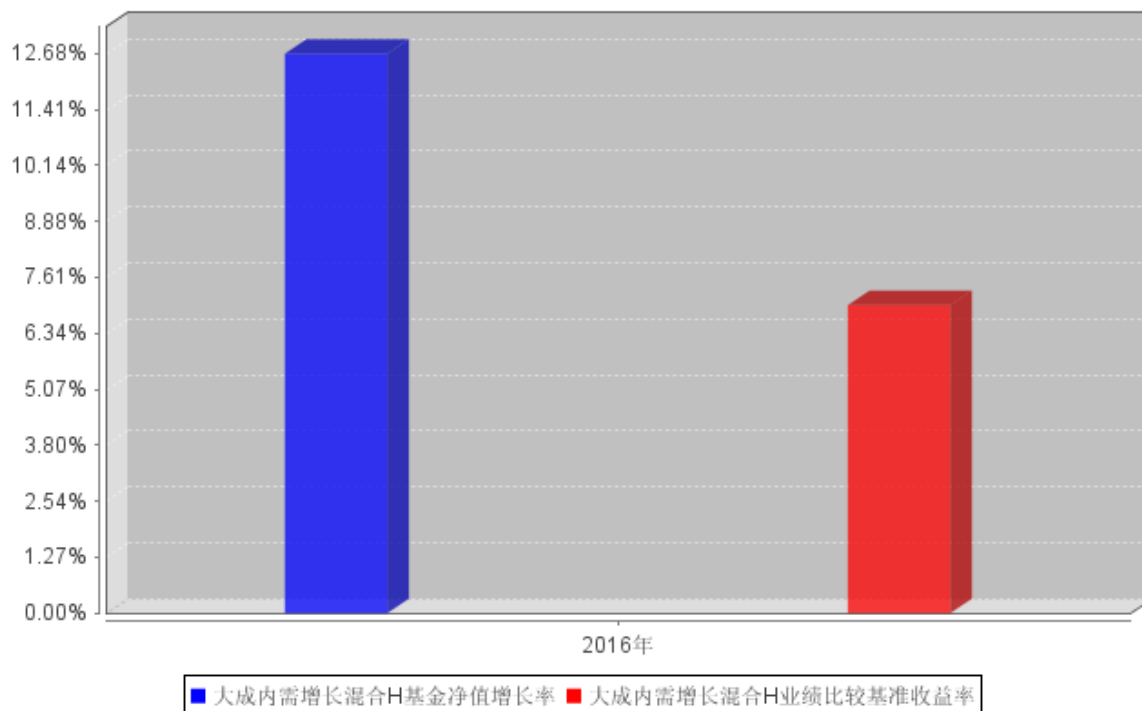

注：本基金 H 份额 2016 年净值增长率表现期间为 2016 年 3 月 3 日至 2016 年 12 月 31 日。

3.3 过去三年基金的利润分配情况

本基金过去三年未进行利润分配。

§ 4 管理人报告

4.1 基金管理人及基金经理情况

4.1.1 基金管理人及其管理基金的经验

大成基金管理有限公司经中国证监会证监基金字[1999]10 号文批准，于 1999 年 4 月 12 日正式成立，是中国证监会批准成立的首批十家基金管理公司之一，注册资本为 2 亿元人民币，注册地为深圳。目前公司由三家股东组成，分别为中泰信托有限责任公司(50%)、光大证券股份有限公司(25%)、中国银河投资管理有限公司(25%)。主要业务是公募基金的募集、销售和管理，还具有全国社保基金投资管理、基本养老保险投资管理、受托管理保险资金、保险保障基金投资管理、特定客户资产管理和 QDII 业务资格。

经过十多年的稳健发展，公司形成了强大稳固的综合实力。公司旗下基金产品齐全、风格多样，构建了涵盖股票型基金、混合型基金、指数型基金、债券型基金和货币市场基金的完备产品线。截至 2016 年 12 月 31 日，本基金管理人共管理 5 只 ETF 及 1 只 ETF 联接基金，4 只 QDII 基金及 68 只开放式证券投资基金。

4.1.2 基金经理（或基金经理小组）及基金经理助理简介

姓名	职务	任本基金的基金经理（助理）期限		证券从业年限	说明
		任职日期	离任日期		
李本刚先生	本基金基金经理 股票投资部总监	2012年9月4日	-	16年	管理学硕士。2001年至2010年先后就职于西南证券股份有限公司、中关村证券股份有限公司和建信基金管理有限公司，历任研究员、高级研究员。2010年8月加入大成基金管理有限公司，历任研究部高级研究员、行业研究主管。2012年9月4日至2015年7月1日任大成内需增长股票型证券投资基金基金经理，2015年7月2日起任大成内需增长混合型证券投资基金基金经理。2014年4月16日至2015年7月2日任大成消费主题股票型证券投资基金基金经理，2015年7月3日起至2015年10月21日任大成消费主题混合型证券投资基金基金经理。2014年5月14日至2015年5月25日任大成灵活配置混合型证券投资基金基金经理，2015年9月18日起任大成睿景灵活配置混合型证券投资基金基金经理。2016年9月13日起任大成景明灵活配置混合型证券投资基金基金经理。现任股票投资部总监。具有基金从业资格。国籍：中国

李博先生	本基金基金经理	2015 年 8 月 26 日	-	7 年	工学硕士，2009 年 9 月至 2010 年 8 月就职于韩国 SK Telecom 首尔总部；2010 年 8 月至 2011 年 5 月就职于国信证券任研究员；2011 年 5 月起加入大成基金管理有限公司，历任大成基金电子行业、互联网传媒行业分析师、基金经理助理，2014 年 10 月 28 日至 2015 年 4 月 20 日担任大成内需增长股票型证券投资基金基金经理助理。2015 年 4 月 21 日起担任大成互联网思维混合型证券投资基金基金经理。2015 年 8 月 26 日起担任大成内需增长混合型证券投资基金基金经理。2016 年 11 月 4 日起担任大成精选增值混合型证券投资基金基金经理。具有基金从业资格。国籍：中国
------	---------	-----------------	---	-----	--

注：1、任职日期、离任日期为本基金管理人作出决定之日。

2、证券从业年限的计算标准遵从行业协会《证券业从业人员资格管理办法》的相关规定。

4.2 管理人对报告期内本基金运作合规守信情况的说明

本报告期内，本基金管理人严格遵守《证券法》、《证券投资基金法》、《大成内需增长混合型证券投资基金基金合同》和其他有关法律法规的规定，在基金管理运作中，大成内需增长混合型证券投资基金的投资范围、投资比例、投资组合、证券交易行为、信息披露等符合有关法律法规、行业监管规则和基金合同等规定，本基金没有发生重大违法违规行为，没有运用基金财产进行内幕交易和操纵市场行为以及进行有损基金投资人利益的关联交易，整体运作合法、合规。本基金将继续以取信于市场、取信于社会投资公众为宗旨，承诺将一如既往地本着诚实信用、勤勉尽责的原则管理和运用基金财产，在规范基金运作和严格控制投资风险的前提下，努力为基金份额持

有人谋求最大利益。

4.3 管理人对报告期内公平交易情况的专项说明

4.3.1 公平交易制度和控制方法

根据《证券投资基金管理公司公平交易制度指导意见》的规定，公司制订了《大成基金管理有限公司公平交易制度》、《大成基金管理有限公司异常交易监控与报告制度》。公司旗下投资组合严格按照制度的规定，参与股票、债券的一级市场申购、二级市场交易等投资管理活动，内容包括授权、研究分析、投资决策、交易执行、业绩评估等与投资活动相关的各个环节。研究部负责提供投资研究支持，投资部门负责投资决策，交易管理部负责实施交易并实时监控，监察稽核部负责事前监督、事中检查和事后稽核，风险管理部负责对交易情况进行合理性分析，通过多部门的协作互控，保证了公平交易的可操作、可稽核和可持续。

4.3.2 公平交易制度的执行情况

报告期内，基金管理人严格执行了公平交易的原则和制度。基金管理人运用统计分析方法和工具，对旗下所有投资组合连续 4 个季度的日内、3 日内及 5 日内股票及债券交易同向交易价差进行分析。分析结果表明：债券交易同向交易频率较低；股票同向交易溢价率较大主要来源于市场因素（如个股当日价格振幅较高）及组合经理交易时机选择，即投资组合成交时间不一致以及成交价格的日内较大变动导致个别组合间的成交价格差异较大，但结合交易价差专项统计分析，未发现违反公平交易原则的异常情况。

4.3.3 异常交易行为的专项说明

报告期内，基金管理人旗下所有投资组合未发现存在异常交易行为。主动投资组合间股票交易存在 9 笔同日反向交易，原因为投资策略需要。主动型投资组合与指数型投资组合之间或指数型投资组合之间存在股票同日反向交易，但不存在参与交易所公开竞价同日反向交易成交较少的单边交易量超过该股当日成交量 5% 的情形；主动投资组合间债券交易存在 2 笔同日反向交易，原因为投资策略需要。投资组合间相邻交易日反向交易的市场成交比例、成交均价等交易结果数据表明该类交易不对市场产生重大影响，无异常。

4.4 管理人对报告期内基金的投资策略和业绩表现的说明

4.4.1 报告期内基金投资策略和运作分析

2016 年二级市场起伏较大，但从指数看，波动主要集中在年初的熔断。在此之后，市场整体平稳运行，内部结构性行业是一季度之后的主旋律。回头看，市场全年都在追逐“各个层面的相对

确定性”，上半年的新兴行业主题，如新能源车产业链；到业绩成长，如电子行业；到新政策，如 PPP、混改等；以及后续的资本价值重估，如家电、房地产以及险资举牌行情。在此过程中，短期的市场方向变化快，不易高质量的把握。因此，我们看好的是具备中长期成长性、产业进展与二级市场估值匹配度较高的新兴板块，以及受益于产业格局改善的优质传统行业公司。我们认为，目前看，资本市场去杠杆去泡沫是下一阶段市场的主要特点，因此我们后续还会坚持这一投资策略。

4.4.2 报告期内基金的业绩表现

报告期内本基金 A 类净值增长率为-15.86%，期间业绩比较基准收益率为-8.39%，H 类净值增长率为 11.84%，期间业绩比较基准收益率为 7.18%。

4.5 管理人对宏观经济、证券市场及行业走势的简要展望

展望 2017 年，整体经济的底部复苏相对较明确，中游如机械、电力设备等更新及升级需求有望持续，产能周期可能延续，上半年的流动性也相对充裕，整体经济趋势拐点向下可能性不大；同时，国内部分优势行业，如家电、汽车、电子等具备国际化能力，在市场份额或产业链价值分配上取得突破性进展；而中期看，CPI 预计处于为 2% 的温和水平，整体滞胀风险不大。

我们认为，目前看，资本市场去杠杆去泡沫是下一阶段市场的主要特点，经济企稳复苏的大背景下，我们后续将坚持精选内生长、重视中长期白马的这一投资策略。

4.6 管理人对报告期内基金估值程序等事项的说明

本基金管理人指导基金估值业务的领导小组为公司估值委员会，公司估值委员会主要负责估值政策和估值程序的制定、修订以及执行情况的监督。估值委员会由股票投资部、研究部、固定收益总部、风险管理部、基金运营部、监察稽核部、社保基金及机构投资部指定人员组成。公司估值委员会的相关成员均具备相应的专业胜任能力和相关工作经历，估值委员会成员中包括两名投资组合经理。

股票投资部、研究部、固定收益总部、风险管理部和社保基金及机构投资部负责关注相关投资品种的动态，评判基金持有的投资品种是否处于不活跃的交易状态或者最近交易日后经济环境发生了重大变化或证券发行机构发生了影响证券价格的重大事件，从而确定估值日需要进行估值测算或者调整的投资品种；提出合理的数量分析模型对需要进行估值测算或者调整的投资品种进行公允价值定价与计量；定期对估值政策和程序进行评价，以保证其持续适用；基金运营部负责日常的基金资产的估值业务，执行基金估值政策，并负责与托管行沟通估值调整事项；监察稽核部负责审核估值政策和程序的一致性，监督估值委员会工作流程中的风险控制，并负责估值调整

事项的信息披露工作。

本基金的日常估值程序由基金运营部基金估值核算员执行，并与托管银行的估值结果核对一致。基金估值政策的议定和修改采用集体讨论机制，基金经理及投资经理作为估值小组成员，对本基金持仓证券的交易情况、信息披露情况保持应有的职业敏感，向估值委员会提供估值参考信息，参与估值政策讨论。对需采用特别估值程序的证券，基金管理人及时启动特别估值程序，由估值委员会讨论议定特别估值方案并与托管行沟通后由基金运营部具体执行。

本基金管理人参与估值流程各方之间不存在任何重大利益冲突。截止报告期末本基金管理人已与中央国债登记结算有限责任公司/中证指数有限公司签署服务协议，由其按约定提供在银行间同业市场交易的债券品种/在交易所市场上市交易或挂牌转让的固定收益品种（估值处理标准另有规定的除外）的估值数据。

4.7 管理人对报告期内基金利润分配情况的说明

本基金管理人严格按照本基金基金合同的规定进行收益分配。本报告期内本基金无收益分配事项。

4.8 报告期内管理人对本基金持有人数或基金资产净值预警情形的说明

无。

§ 5 托管人报告

5.1 报告期内本基金托管人遵规守信情况声明

本报告期内，中国银行股份有限公司（以下称“本托管人”）在对大成内需增长混合型证券投资基金（以下称“本基金”）的托管过程中，严格遵守《证券投资基金法》及其他有关法律法规、基金合同和托管协议的有关规定，不存在损害基金份额持有人利益的行为，完全尽职尽责地履行了应尽的义务。

5.2 托管人对报告期内本基金投资运作遵规守信、净值计算、利润分配等情况的说明

本报告期内，本托管人根据《证券投资基金法》及其他有关法律法规、基金合同和托管协议的规定，对本基金管理人的投资运作进行了必要的监督，对基金资产净值的计算、基金份额申购赎回价格的计算以及基金费用开支等方面进行了认真地复核，未发现本基金管理人存在损害基金份额持有人利益的行为。

5.3 托管人对本年度报告中财务信息等内容的真实、准确和完整发表意见

本报告中的财务指标、净值表现、收益分配情况、财务会计报告（注：财务会计报告中的“金融工具风险及管理”部分未在托管人复核范围内）、投资组合报告等数据真实、准确和完整。

§ 6 审计报告

本基金 2016 年年度财务会计报告已经普华永道中天会计师事务所(特殊普通合伙) 审计，注册会计师签字出具了标准无保留意见的审计报告。投资者欲了解本基金审计报告详细内容，应阅读年度报告正文。

§ 7 年度财务报表

7.1 资产负债表

会计主体：大成内需增长混合型证券投资基金

报告截止日：2016 年 12 月 31 日

单位：人民币元

资 产	本期末 2016 年 12 月 31 日	上年度末 2015 年 12 月 31 日
资 产：		
银行存款	87,342,857.28	86,285,005.78
结算备付金	3,692,803.13	4,665,720.62
存出保证金	299,003.62	476,441.23
交易性金融资产	513,426,972.92	556,445,631.60
其中：股票投资	513,426,972.92	556,445,631.60
基金投资	-	-
债券投资	-	-
资产支持证券投资	-	-
贵金属投资	-	-
衍生金融资产	-	-
买入返售金融资产	-	-
应收证券清算款	-	9,470,447.38
应收利息	15,597.02	54,405.01
应收股利	-	-
应收申购款	318,090.27	10,387,044.09
递延所得税资产	-	-
其他资产	-	-
资产总计	605,095,324.24	667,784,695.71

负债和所有者权益	本期末 2016 年 12 月 31 日	上年度末 2015 年 12 月 31 日
负 债:		
短期借款	-	-
交易性金融负债	-	-
衍生金融负债	-	-
卖出回购金融资产款	-	-
应付证券清算款	-	8,948,582.97
应付赎回款	291,538.64	1,719,663.48
应付管理人报酬	765,119.25	818,984.20
应付托管费	127,519.85	136,497.36
应付销售服务费	-	-
应付交易费用	1,595,371.06	1,996,326.62
应交税费	-	-
应付利息	-	-
应付利润	-	-
递延所得税负债	-	-
其他负债	160,880.89	156,365.99
负债合计	2,940,429.69	13,776,420.62
所有者权益:		
实收基金	270,166,648.05	246,913,889.85
未分配利润	331,988,246.50	407,094,385.24
所有者权益合计	602,154,894.55	654,008,275.09
负债和所有者权益总计	605,095,324.24	667,784,695.71

注：报告截止日 2016 年 12 月 31 日，大成内需增长基金 A 类基金份额净值 2.229 元，大成内需增长基金 H 类基金份额净值 2.230 元，基金份额总额 270,166,648.05 份，其中大成内需增长基金 A 类基金份额 270,111,196.69 份，大成内需增长基金 H 类基金份额 55,451.36 份。

7.2 利润表

会计主体：大成内需增长混合型证券投资基金

本报告期：2016 年 1 月 1 日至 2016 年 12 月 31 日

单位：人民币元

项 目	本期 2016 年 1 月 1 日至 2016 年 12 月 31 日	上年度可比期间 2015 年 1 月 1 日至 2015 年 12 月 31 日
一、收入	-82,172,380.28	187,090,656.00
1.利息收入	916,688.59	713,727.49
其中：存款利息收入	916,688.59	713,727.49
债券利息收入	-	-
资产支持证券利息收入	-	-
买入返售金融资产收入	-	-

其他利息收入	-	-
2.投资收益（损失以“-”填列）	-9,159,029.93	142,100,421.35
其中：股票投资收益	-10,922,764.53	140,962,392.81
基金投资收益	-	-
债券投资收益	-	-
资产支持证券投资收益	-	-
贵金属投资收益	-	-
衍生工具收益	-	-
股利收益	1,763,734.60	1,138,028.54
3.公允价值变动收益（损失以“-”号填列）	-74,336,031.79	41,813,307.56
4.汇兑收益（损失以“-”号填列）	-	-
5.其他收入（损失以“-”号填列）	405,992.85	2,463,199.60
减：二、费用	18,714,108.10	20,939,922.60
1. 管理人报酬	9,157,444.71	8,192,210.10
2. 托管费	1,526,240.81	1,365,368.32
3. 销售服务费	-	-
4. 交易费用	7,637,702.86	10,981,758.51
5. 利息支出	-	-
其中：卖出回购金融资产支出	-	-
6. 其他费用	392,719.72	400,585.67
三、利润总额（亏损总额以“-”号填列）	-100,886,488.38	166,150,733.40
减：所得税费用	-	-
四、净利润（净亏损以“-”号填列）	-100,886,488.38	166,150,733.40

7.3 所有者权益（基金净值）变动表

会计主体：大成内需增长混合型证券投资基金

本报告期：2016 年 1 月 1 日至 2016 年 12 月 31 日

单位：人民币元

项目	本期 2016 年 1 月 1 日至 2016 年 12 月 31 日		
	实收基金	未分配利润	所有者权益合计
一、期初所有者权益（基金净值）	246,913,889.85	407,094,385.24	654,008,275.09
二、本期经营活动产生的基金净值变动数（本期利润）	-	-100,886,488.38	-100,886,488.38
三、本期基金份额交易产生的基金净值变动数	23,252,758.20	25,780,349.64	49,033,107.84

(净值减少以“-”号填列)			
其中：1.基金申购款	181,238,273.53	218,338,285.27	399,576,558.80
2.基金赎回款	-157,985,515.33	-192,557,935.63	-350,543,450.96
四、本期向基金份额持有人分配利润产生的基金净值变动(净值减少以“-”号填列)	-	-	-
五、期末所有者权益(基金净值)	270,166,648.05	331,988,246.50	602,154,894.55
项目	上年度可比期间 2015年1月1日至2015年12月31日		
	实收基金	未分配利润	所有者权益合计
一、期初所有者权益(基金净值)	200,871,399.03	106,260,096.24	307,131,495.27
二、本期经营活动产生的基金净值变动数(本期利润)	-	166,150,733.40	166,150,733.40
三、本期基金份额交易产生的基金净值变动数(净值减少以“-”号填列)	46,042,490.82	134,683,555.60	180,726,046.42
其中：1.基金申购款	912,424,227.46	1,330,299,872.39	2,242,724,099.85
2.基金赎回款	-866,381,736.64	-1,195,616,316.79	-2,061,998,053.43
四、本期向基金份额持有人分配利润产生的基金净值变动(净值减少以“-”号填列)	-	-	-
五、期末所有者权益(基金净值)	246,913,889.85	407,094,385.24	654,008,275.09

报表附注为财务报表的组成部分。

本报告 7.1 至 7.4 财务报表由下列负责人签署：

 罗登攀 周立新 周立新
 基金管理人负责人 主管会计工作负责人 会计机构负责人

7.4 报表附注

7.4.1 本报告期所采用的会计政策、会计估计与最近一期年度报告相一致的说明

本报告期所采用的会计政策、会计估计与最近一期年度报告相一致。

7.4.2 税项

根据财政部、国家税务总局财税[2004]78号《财政部、国家税务总局关于证券投资基金税收

政策的通知》、财税[2008]1 号《关于企业所得税若干优惠政策的通知》、财税[2012]85 号《关于实施上市公司股息红利差别化个人所得税政策有关问题的通知》、财税[2015]101 号《关于上市公司股息红利差别化个人所得税政策有关问题的通知》、财税[2015]125 号《关于内地与香港基金互认有关税收政策的通知》、财税[2016]36 号《关于全面推开营业税改征增值税试点的通知》、财税[2016]46 号《关于进一步明确全面推开营改增试点金融业有关政策的通知》、财税[2016]70 号《关于金融机构同业往来等增值税政策的补充通知》、及其他相关财税法规和实务操作，主要税项列示如下：

(1)于 2016 年 5 月 1 日前，以发行基金方式募集资金不属于营业税征收范围，不征收营业税。对证券投资基金管理人运用基金买卖股票、债券的差价收入免征营业税。自 2016 年 5 月 1 日起，金融业由缴纳营业税改为缴纳增值税。对证券投资基金管理人运用基金买卖股票、债券的转让收入免征增值税，对国债、地方政府债以及金融同业往来利息收入亦免征增值税。

(2)对基金从证券市场中取得的收入，包括买卖股票、债券的差价收入，股票的股息、红利收入，债券的利息收入及其他收入，暂不征收企业所得税。

(3)对于内地投资者持有的基金类别，对基金取得的企业债券利息收入，应由发行债券的企业在向基金支付利息时代扣代缴 20%的个人所得税。对基金从上市公司取得的股息红利所得，持股期限在 1 个月以内(含 1 个月)的，其股息红利所得全额计入应纳税所得额；持股期限在 1 个月以上至 1 年(含 1 年)的，暂减按 50%计入应纳税所得额；持股期限超过 1 年的，暂免征收个人所得税。对基金持有的上市公司限售股，解禁后取得的股息、红利收入，按照上述规定计算纳税，持股时间自解禁日起计算；解禁前取得的股息、红利收入继续暂减按 50%计入应纳税所得额。上述所得统一适用 20%的税率计征个人所得税。

对于香港市场投资者通过基金互认持有的基金类别，对基金取得的企业债券利息收入，应由发行债券的企业在向该内地基金分配利息时按照 7%的税率代扣代缴所得税。对基金从上市公司取得的股息红利所得，应由内地上市公司向该内地基金分配股息红利时按照 10%的税率代扣代缴所得税。

(4)基金卖出股票按 0.1%的税率缴纳股票交易印花税，买入股票不征收股票交易印花税。

7.4.3 关联方关系

关联方名称	与本基金的关系
大成基金管理有限公司(“大成基金”)	基金管理人、注册登记机构、基金销售机构
中国银行股份有限公司(“中国银行”)	基金托管人、基金销售机构
中泰信托有限责任公司	基金管理人的股东
光大证券股份有限公司(“光大证券”)	基金管理人的股东、基金销售机构
中国银河投资管理有限公司	基金管理人的股东

广东证券股份有限公司(“广东证券”)	基金管理人的股东(2016 年 4 月 25 日前)
大成国际资产管理有限公司(“大成国际”)	基金管理人的子公司、基金香港代理人
大成创新资本管理有限公司(“大成创新资本”)	基金管理人的合营企业

注：1.根据本基金管理人大成基金董事会及股东会的有关决议，大成基金原股东广东证券股份有限公司将所持大成基金 2%股权以拍卖竞买的方式转让给大成基金股东中泰信托有限责任公司。上述股权变更及修改《大成基金管理有限公司公司章程》的工商变更手续已于 2016 年 4 月 25 日在深圳市市场监督管理局办理完毕。

2.下述关联交易均在正常业务范围内按一般商业条款订立。

7.4.4 本报告期及上年度可比期间的关联方交易

7.4.4.1 通过关联方交易单元进行的交易

7.4.4.1.1 股票交易

金额单位：人民币元

关联方名称	本期		上年度可比期间	
	2016 年 1 月 1 日至 2016 年 12 月 31 日		2015 年 1 月 1 日至 2015 年 12 月 31 日	
	成交金额	占当期股票 成交总额的比例	成交金额	占当期股票 成交总额的比例
光大证券	536,148,454.24	10.50%	187,632,625.39	2.56%

7.4.4.1.2 债券交易

本基金本报告期内及上年度可比期间未有通过关联方交易单元进行的债券交易。

7.4.4.1.3 债券回购交易

本基金本报告期内及上年度可比期间未有通过关联方交易单元进行的债券回购交易。

7.4.4.1.4 权证交易

本基金本报告期内及上年度可比期间未有通过关联方交易单元进行的权证交易。

7.4.4.1.5 应支付关联方的佣金

金额单位：人民币元

关联方名称	本期			
	2016 年 1 月 1 日至 2016 年 12 月 31 日			
	当期 佣金	占当期佣金 总量的比例	期末应付佣金余额	占期末应付 佣金总额的 比例
光大证券	488,593.26	10.50%	-	0.00%
关联方名称	上年度可比期间			
	2015 年 1 月 1 日至 2015 年 12 月 31 日			

	当期 佣金	占当期佣金 总量的比例	期末应付佣金余额	占期末应付 佣金总额的 比例
光大证券	170,992.62	2.59%	170,992.62	8.57%

注：1. 上述佣金参考市场价格经本基金的基金管理人与对方协商确定，以扣除由中国证券登记结算有限责任公司收取的证管费和经手费的净额列示。

2. 该类佣金协议的服务范围还包括佣金收取方为本基金提供的证券投资研究成果和市场信息服务等。

7.4.4.2 关联方报酬

7.4.4.2.1 基金管理费

单位：人民币元

项目	本期	上年度可比期间
	2016 年 1 月 1 日至 2016 年 12 月 31 日	2015 年 1 月 1 日至 2015 年 12 月 31 日
当期发生的基金应支付的管理费	9,157,444.71	8,192,210.10
其中：支付销售机构的客户维护费	3,207,699.28	2,354,261.33

注：支付基金管理人大成基金的管理人报酬按前一日基金资产净值 1.50% 的年费率计提，逐日累计至每月月底，按月支付。其计算公式为：

日管理人报酬 = 前一日基金资产净值 X 1.50% / 当年天数。

7.4.4.2.2 基金托管费

单位：人民币元

项目	本期	上年度可比期间
	2016 年 1 月 1 日至 2016 年 12 月 31 日	2015 年 1 月 1 日至 2015 年 12 月 31 日
当期发生的基金应支付的托管费	1,526,240.81	1,365,368.32

注：支付基金托管人 中国银行 的托管费按前一日基金资产净值 0.25% 的年费率计提，逐日累计至每月月底，按月支付。其计算公式为：

日托管费 = 前一日基金资产净值 X 0.25% / 当年天数。

7.4.4.3 与关联方进行银行间同业市场的债券(含回购)交易

本基金本报告期内及上年度可比期间未与关联方进行银行间同业市场的债券(含回购)交易。

7.4.4.4 各关联方投资本基金的情况**7.4.4.4.1 报告期内基金管理人运用固有资金投资本基金的情况**

本报告期内及上年度可比期间基金管理人未运用固有资金投资本基金。

7.4.4.4.2 报告期末除基金管理人之外的其他关联方投资本基金的情况

本报告期末及上年度末除基金管理人之外的其他关联方无投资本基金的情况。

7.4.4.5 由关联方保管的银行存款余额及当期产生的利息收入

单位：人民币元

关联方名称	本期		上年度可比期间	
	2016年1月1日至2016年12月31日		2015年1月1日至2015年12月31日	
	期末余额	当期利息收入	期末余额	当期利息收入
中国银行	87,342,857.28	868,365.17	86,285,005.78	647,712.06

注：本基金的银行存款由基金托管人中国银行保管，按银行同业利率计息。

7.4.4.6 本基金在承销期内参与关联方承销证券的情况

本基金本报告期内及上年度可比期间未在承销期内参与关联方承销的证券。

7.4.4.7 其他关联交易事项的说明

本基金本报告期及上年度可比期间无须作说明的其他关联交易事项。

7.4.5 期末（2016年12月31日）本基金持有的流通受限证券**7.4.5.1 因认购新发/增发证券而于期末持有的流通受限证券**

金额单位：人民币元

7.4.5.1.1 受限证券类别：股票										
证券代码	证券名称	成功认购日	可流通日	流通受限类型	认购价格	期末估值单价	数量 (单位：股)	期末成本总额	期末估值总额	备注
601375	中原证券	2016年12月20日	2017年1月3日	新股流通受限	4.00	4.00	26,695	106,780.00	106,780.00	-
603877	太平鸟	2016年12月29日	2017年1月9日	新股流通受限	21.30	21.30	3,180	67,734.00	67,734.00	-
300583	赛托生物	2016年12月29日	2017年1月6日	新股流通受限	40.29	40.29	1,582	63,738.78	63,738.78	-
603228	景旺电子	2016年12月28日	2017年1月6日	新股流通受限	23.16	23.16	2,701	62,555.16	62,555.16	-
603689	皖天然气	2016年12月30日	2017年1月10日	新股流通受限	7.87	7.87	4,818	37,917.66	37,917.66	-
603266	天龙股份	2016年12月30日	2017年1月10日	新股流通受限	14.63	14.63	1,562	22,852.06	22,852.06	-

300587	天铁股份	2016年12月28日	2017年1月5日	新股流通受限	14.11	14.11	1,438	20,290.18	20,290.18	-
002840	华统股份	2016年12月29日	2017年1月10日	新股流通受限	6.55	6.55	1,814	11,881.70	11,881.70	-
002838	道恩股份	2016年12月28日	2017年1月6日	新股流通受限	15.28	15.28	681	10,405.68	10,405.68	-
603186	华正新材	2016年12月26日	2017年1月3日	新股流通受限	5.37	5.37	1,874	10,063.38	10,063.38	-
603032	德新交运	2016年12月27日	2017年1月5日	新股流通受限	5.81	5.81	1,628	9,458.68	9,458.68	-
300586	美联新材	2016年12月26日	2017年1月4日	新股流通受限	9.30	9.30	1,006	9,355.80	9,355.80	-
300591	万里马	2016年12月30日	2017年1月10日	新股流通受限	3.07	3.07	2,397	7,358.79	7,358.79	-
300588	熙菱信息	2016年12月27日	2017年1月5日	新股流通受限	4.94	4.94	1,380	6,817.20	6,817.20	-

注：基金可使用以基金名义开设的股票账户，选择网上或者网下一种方式进行新股申购。其中基金作为一般法人或战略投资者认购的新股，根据基金与上市公司所签订申购协议的规定，在新股上市后的约定期限内不能自由转让；基金作为个人投资者参与网上认购获配的新股，从新股获配日至新股上市日之间不能自由转让。

7.4.5.2 期末持有的暂时停牌等流通受限股票

金额单位：人民币元

股票代码	股票名称	停牌日期	停牌原因	期末估值单价	复牌日期	复牌开盘单价	数量(股)	期末成本总额	期末估值总额	备注
000411	英特集团	2016年12月27日	重大事项	22.10	2017年1月11日	24.31	839,045	20,315,581.65	18,542,894.50	-
600171	上海贝岭	2016年12月14日	重大事项	14.05	2017年2月16日	14.90	838,100	12,966,492.39	11,775,305.00	-

注：本基金截至 2016 年 12 月 31 日止持有以上因公布的重大事项可能产生重大影响而被暂时停牌的股票，该类股票将在所公布事项的重大影响消除后，经交易所批准复牌。

7.4.5.3 期末债券正回购交易中作为抵押的债券

本基金本报告期末无从事债券正回购交易形成的卖出回购证券款余额。

§ 8 投资组合报告

8.1 期末基金资产组合情况

金额单位：人民币元

序号	项目	金额	占基金总资产的比例 (%)
1	权益投资	513,426,972.92	84.85
	其中：股票	513,426,972.92	84.85
2	固定收益投资	-	0.00
	其中：债券	-	0.00
	资产支持证券	-	0.00
3	贵金属投资	-	0.00
4	金融衍生品投资	-	0.00
5	买入返售金融资产	-	0.00
	其中：买断式回购的买入返售金融资产	-	0.00
6	银行存款和结算备付金合计	91,035,660.41	15.04
7	其他各项资产	632,690.91	0.10
8	合计	605,095,324.24	100.00

8.2 期末按行业分类的股票投资组合

8.2.1 报告期末按行业分类的境内股票投资组合

金额单位：人民币元

代码	行业类别	公允价值	占基金资产净值比例 (%)
A	农、林、牧、渔业	-	0.00
B	采矿业	77,421,283.60	12.86
C	制造业	199,209,250.69	33.08
D	电力、热力、燃气及水生产和供应业	20,378,428.90	3.38
E	建筑业	41,159,124.42	6.84
F	批发和零售业	34,654,518.85	5.76
G	交通运输、仓储和邮政业	9,458.68	0.00
H	住宿和餐饮业	-	0.00
I	信息传输、软件和信息技术服务业	29,256,931.07	4.86
J	金融业	35,676,246.86	5.92
K	房地产业	25,819,633.44	4.29
L	租赁和商务服务业	4,325,000.00	0.72

M	科学研究和技术服务业	39,589,096.41	6.57
N	水利、环境和公共设施管理业	-	0.00
O	居民服务、修理和其他服务业	-	0.00
P	教育	-	0.00
Q	卫生和社会工作	-	0.00
R	文化、体育和娱乐业	5,928,000.00	0.98
S	综合	-	0.00
	合计	513,426,972.92	85.26

8.2.2 报告期末按行业分类的沪港通投资股票投资组合

无。

8.3 期末按公允价值占基金资产净值比例大小排序的前十名股票投资明细

金额单位：人民币元

序号	股票代码	股票名称	数量（股）	公允价值	占基金资产净值比例（%）
1	601899	紫金矿业	13,395,100	44,739,634.00	7.43
2	002738	中矿资源	1,501,293	39,589,096.41	6.57
3	600477	杭萧钢构	3,481,207	34,986,130.35	5.81
4	002777	久远银海	320,292	28,890,338.40	4.80
5	000630	铜陵有色	8,761,000	26,983,880.00	4.48
6	002050	三花智控	2,299,906	25,390,962.24	4.22
7	300447	全信股份	450,399	24,988,136.52	4.15
8	002683	宏大爆破	2,769,305	24,591,428.40	4.08
9	000718	苏宁环球	2,499,888	21,574,033.44	3.58
10	601169	北京银行	1,999,986	19,519,863.36	3.24

注：投资者欲了解本报告期末基金投资的所有股票明细，应阅读登载于大成基金管理有限公司网站(<http://www.dcfund.com.cn>)的年度报告正文。

8.4 报告期内股票投资组合的重大变动

8.4.1 累计买入金额超出期初基金资产净值 2%或前 20 名的股票明细

金额单位：人民币元

序号	股票代码	股票名称	本期累计买入金额	占期初基金资产净值比例（%）
1	002683	宏大爆破	52,349,825.50	8.00
2	002738	中矿资源	50,853,634.26	7.78
3	601899	紫金矿业	48,097,433.00	7.35

4	600477	杭萧钢构	47,157,714.00	7.21
5	600104	上汽集团	45,510,819.78	6.96
6	000625	长安汽车	42,746,517.77	6.54
7	600110	诺德股份	42,313,644.19	6.47
8	600386	北巴传媒	41,366,992.02	6.33
9	300447	全信股份	39,604,820.55	6.06
10	002624	完美世界	39,138,647.71	5.98
11	300364	中文在线	36,984,299.14	5.66
12	300072	三聚环保	36,037,479.18	5.51
13	002050	三花智控	35,534,548.58	5.43
14	000718	苏宁环球	33,902,959.32	5.18
15	300144	宋城演艺	33,697,526.22	5.15
16	002777	久远银海	32,699,562.97	5.00
17	000802	北京文化	30,899,610.66	4.72
18	300461	田中精机	30,297,116.38	4.63
19	600741	华域汽车	29,521,667.92	4.51
20	000630	铜陵有色	28,550,220.00	4.37
21	600547	山东黄金	28,427,266.49	4.35
22	002601	佰利联	27,074,394.03	4.14
23	600622	嘉宝集团	27,027,980.03	4.13
24	000036	华联控股	25,315,859.64	3.87
25	600068	葛洲坝	25,149,288.20	3.85
26	002358	森源电气	24,428,171.35	3.74
27	002343	慈文传媒	24,321,706.78	3.72
28	002111	威海广泰	24,264,064.33	3.71
29	600171	上海贝岭	23,796,398.93	3.64
30	002235	安妮股份	23,502,630.43	3.59
31	601611	中国核建	23,300,454.00	3.56
32	002537	海立美达	23,269,261.55	3.56
33	600990	四创电子	22,595,186.60	3.45
34	603788	宁波高发	22,452,713.56	3.43
35	002355	兴民智通	22,248,434.84	3.40
36	002667	鞍重股份	22,053,495.31	3.37
37	600150	中国船舶	20,798,112.00	3.18
38	601600	中国铝业	20,594,889.79	3.15
39	601169	北京银行	20,426,626.04	3.12

40	002236	大华股份	20,319,185.29	3.11
41	000411	英特集团	20,315,581.65	3.11
42	600115	东方航空	19,964,506.00	3.05
43	002285	世联行	19,455,943.80	2.97
44	600259	广晟有色	19,276,302.63	2.95
45	002400	省广股份	18,683,428.96	2.86
46	600328	兰太实业	18,446,649.57	2.82
47	300033	同花顺	18,372,330.72	2.81
48	000758	中色股份	18,292,118.38	2.80
49	300408	三环集团	18,281,711.74	2.80
50	002370	亚太药业	18,214,285.85	2.79
51	300251	光线传媒	17,615,736.88	2.69
52	300291	华录百纳	17,554,330.58	2.68
53	603766	隆鑫通用	17,269,747.50	2.64
54	002434	万里扬	17,197,282.44	2.63
55	600015	华夏银行	16,996,790.04	2.60
56	300109	新开源	16,414,628.30	2.51
57	300498	温氏股份	16,377,318.67	2.50
58	001979	招商蛇口	15,990,462.82	2.44
59	000100	TCL 集团	15,958,341.00	2.44
60	600571	信雅达	15,740,780.65	2.41
61	300284	苏交科	15,568,073.70	2.38
62	002739	万达院线	15,275,484.00	2.34
63	600887	伊利股份	15,031,620.17	2.30
64	002640	跨境通	14,991,920.00	2.29
65	600383	金地集团	14,837,471.07	2.27
66	000021	深科技	14,810,085.84	2.26
67	002456	欧菲光	14,806,498.12	2.26
68	600109	国金证券	14,778,986.17	2.26
69	300302	同有科技	14,753,402.74	2.26
70	600500	中化国际	14,647,685.79	2.24
71	603026	石大胜华	14,564,962.00	2.23
72	600740	山西焦化	14,475,364.35	2.21
73	600497	驰宏锌锗	14,280,302.53	2.18
74	002517	恺英网络	14,236,063.62	2.18
75	002597	金禾实业	14,116,208.40	2.16

76	002281	光迅科技	13,903,468.20	2.13
77	603030	全筑股份	13,638,237.40	2.09
78	002775	文科园林	13,557,575.76	2.07
79	601233	桐昆股份	13,497,984.74	2.06

注：本项中“本期累计买入金额”按买入成交金额（成交单价乘以成交数量）填列，不考虑相关交易费用。

8.4.2 累计卖出金额超出期初基金资产净值 2%或前 20 名的股票明细

金额单位：人民币元

序号	股票代码	股票名称	本期累计卖出金额	占期初基金资产净值比例（%）
1	002355	兴民智通	66,231,003.40	10.13
2	300072	三聚环保	49,099,444.98	7.51
3	600110	诺德股份	48,966,155.31	7.49
4	002517	恺英网络	44,919,225.73	6.87
5	600386	北巴传媒	43,220,584.28	6.61
6	600104	上汽集团	42,721,517.59	6.53
7	000625	长安汽车	40,995,651.85	6.27
8	002624	完美世界	39,269,402.23	6.00
9	300144	宋城演艺	38,691,995.18	5.92
10	000802	北京文化	38,538,637.00	5.89
11	002456	欧菲光	35,614,416.48	5.45
12	300461	田中精机	35,605,164.50	5.44
13	002601	佰利联	33,098,382.60	5.06
14	300364	中文在线	31,932,070.17	4.88
15	002343	慈文传媒	31,118,674.53	4.76
16	600547	山东黄金	29,688,755.64	4.54
17	600741	华域汽车	28,290,652.18	4.33
18	603788	宁波高发	27,068,236.33	4.14
19	002537	海立美达	26,632,015.57	4.07
20	600622	嘉宝集团	26,504,865.89	4.05
21	002683	宏大爆破	25,778,818.59	3.94
22	600068	葛洲坝	25,257,875.37	3.86
23	000036	华联控股	24,828,868.50	3.80
24	002358	森源电气	23,872,824.44	3.65
25	002111	威海广泰	23,509,676.39	3.59
26	000892	星美联合	23,298,266.88	3.56
27	600990	四创电子	22,880,147.45	3.50

28	600150	中国船舶	22,012,111.19	3.37
29	600115	东方航空	21,969,835.38	3.36
30	002235	安妮股份	21,338,464.25	3.26
31	600328	兰太实业	21,263,532.61	3.25
32	300458	全志科技	20,759,454.18	3.17
33	002434	万里扬	20,308,485.00	3.11
34	300447	全信股份	19,699,854.91	3.01
35	002174	游族网络	19,667,789.44	3.01
36	002370	亚太药业	19,177,444.18	2.93
37	600259	广晟有色	18,840,440.40	2.88
38	300251	光线传媒	18,808,560.28	2.88
39	002667	鞍重股份	18,428,378.74	2.82
40	002236	大华股份	18,415,954.71	2.82
41	601611	中国核建	18,183,560.70	2.78
42	300302	同有科技	18,030,595.71	2.76
43	002285	世联行	17,844,056.92	2.73
44	603766	隆鑫通用	17,723,098.40	2.71
45	300284	苏交科	17,699,980.89	2.71
46	002400	省广股份	17,485,101.64	2.67
47	002431	棕榈股份	17,429,591.06	2.67
48	300467	迅游科技	17,186,749.59	2.63
49	300408	三环集团	17,179,283.18	2.63
50	002730	电光科技	17,107,401.95	2.62
51	600303	曙光股份	17,066,009.55	2.61
52	002597	金禾实业	16,909,871.38	2.59
53	300291	华录百纳	16,692,549.18	2.55
54	300033	同花顺	16,458,415.71	2.52
55	600887	伊利股份	16,287,237.13	2.49
56	300395	菲利华	16,238,412.07	2.48
57	000021	深科技	16,089,747.68	2.46
58	000758	中色股份	15,815,108.08	2.42
59	600740	山西焦化	15,725,134.54	2.40
60	600500	中化国际	15,688,239.25	2.40
61	000568	泸州老窖	15,558,795.81	2.38
62	001979	招商蛇口	15,519,440.09	2.37
63	600497	驰宏锌锗	15,284,361.46	2.34
64	600383	金地集团	15,246,220.00	2.33
65	600571	信雅达	15,223,594.43	2.33

66	300498	温氏股份	15,198,522.00	2.32
67	000100	TCL 集团	15,174,107.42	2.32
68	300338	开元仪器	14,969,949.25	2.29
69	002127	南极电商	14,874,707.75	2.27
70	600109	国金证券	14,100,944.23	2.16
71	002739	万达院线	14,015,764.67	2.14
72	002738	中矿资源	13,860,402.08	2.12
73	603026	石大胜华	13,770,459.55	2.11
74	300109	新开源	13,343,179.78	2.04
75	002131	利欧股份	13,184,796.98	2.02
76	600330	天通股份	13,082,943.08	2.00

注：本项中“本期累计卖出金额”按卖出成交金额（成交单价乘以成交数量）填列，不考虑相关交易费用。

8.4.3 买入股票的成本总额及卖出股票的收入总额

单位：人民币元

买入股票成本（成交）总额	2,575,382,510.40
卖出股票收入（成交）总额	2,533,142,372.76

注：本项中“买入股票的成本(成交)总额”及“卖出股票的收入(成交)总额”均按买卖成交金额（成交单价乘以成交数量）填列，不考虑相关交易费用。

8.5 期末按债券品种分类的债券投资组合

本基金本报告期末未持有债券。

8.6 期末按公允价值占基金资产净值比例大小排序的前五名债券投资明细

本基金本报告期末未持有债券。

8.7 期末按公允价值占基金资产净值比例大小排序的前十名资产支持证券投资明细

本基金本报告期末未持有资产支持证券。

8.8 报告期末按公允价值占基金资产净值比例大小排序的前五名贵金属投资明细

本基金本报告期末未持有贵金属投资。

8.9 期末按公允价值占基金资产净值比例大小排序的前五名权证投资明细

本基金本报告期末未持有权证。

8.10 报告期末本基金投资的股指期货交易情况说明**8.10.1 报告期末本基金投资的股指期货持仓和损益明细**

本基金本报告期末无股指期货持仓。

8.10.2 本基金投资股指期货的投资政策

本基金股指期货投资将根据风险管理的原则，以套期保值为目的，对冲系统性风险和某些特殊情况下的流动性风险。

8.11 报告期末本基金投资的国债期货交易情况说明**8.11.1 本期国债期货投资政策**

本基金本报告期末投资国债期货。

8.11.2 报告期末本基金投资的国债期货持仓和损益明细

本基金本报告期末投资国债期货。

8.11.3 本期国债期货投资评价

本基金本报告期末投资国债期货。

8.12 投资组合报告附注

8.12.1 报告期内基金投资的前十名证券的发行主体无被监管部门立案调查的，或在报告编制日前一年内受到公开谴责、处罚的情形。

8.12.2 基金投资的前十名股票中，没有投资于超出基金合同规定备选股票库之外股票。

8.12.3 期末其他各项资产构成

单位：人民币元

序号	名称	金额
1	存出保证金	299,003.62
2	应收证券清算款	-
3	应收股利	-
4	应收利息	15,597.02
5	应收申购款	318,090.27
6	其他应收款	-
7	待摊费用	-
8	其他	-
9	合计	632,690.91

8.12.4 期末持有的处于转股期的可转换债券明细

本基金本报告期末未持有处于转股期的可转换债券。

8.12.5 期末前十名股票中存在流通受限情况的说明

本基金本报告期末前十名股票中不存在流通受限的情况。

8.12.6 投资组合报告附注的其他文字描述部分

由于四舍五入原因，分项之和与合计可能有尾差。

§ 9 基金份额持有人信息**9.1 期末基金份额持有人户数及持有人结构**

份额单位：份

份额级别	持有人户数(户)	户均持有的基金份额	持有人结构			
			机构投资者		个人投资者	
			持有份额	占总份额比例	持有份额	占总份额比例
大成内需增长混合 A	35,521	7,604.27	31,453,776.57	11.64%	238,657,420.12	88.36%
大成内需增长混合 H	1	55,451.36	55,451.36	100.00%	-	0.00%
合计	35,522	7,605.61	31,509,227.93	11.66%	238,657,420.12	88.34%

注：1、上述机构/个人投资者持有份额占总份额比例的计算中，对分级份额，比例的分母采用各自级别的份额，对合计数，比例的分母采用下属分级基金份额的合计数（即期末基金份额总额）。

2、持有人户数为有效户数，即存量份额大于零的账户。

9.2 期末基金管理人的从业人员持有本基金的情况

项目	份额级别	持有份额总数（份）	占基金总份额比例
基金管理人所有从业人员持有本基金	大成内需增长混合 A	147,881.66	0.0547%
	大成内需增长混合 H	-	0.0000%
	合计	147,881.66	0.0547%

9.3 期末基金管理人的从业人员持有本开放式基金份额总量区间的情况

项目	份额级别	持有基金份额总量的数量区间（万份）
本公司高级管理人员、基金投资和研究部门负责人持有本开放式基金	大成内需增长混合 A	0~10
	大成内需增长混合 H	0
	合计	0~10
本基金基金经理持有本开放式基金	大成内需增长混合 A	0
	大成内需增长混合 H	0
	合计	0

§ 10 开放式基金份额变动

单位：份

项目	大成内需增长混合 A	大成内需增长混合 H
基金合同生效日（2011 年 6 月 14 日）基金份额总额	1,429,930,353.67	-
本报告期期初基金份额总额	246,913,889.85	-
本报告期基金总申购份额	180,163,389.20	1,074,884.33
减:本报告期基金总赎回份额	156,966,082.36	1,019,432.97
本报告期期末基金份额总额	270,111,196.69	55,451.36

§ 11 重大事件揭示

11.1 基金份额持有人大会决议

报告期内无基金份额持有人大会决议。

11.2 基金管理人、基金托管人的专门基金托管部门的重大人事变动

一、基金管理人的重大人事变动

基金管理人于 2016 年 6 月 25 日发布了《大成基金管理有限公司关于高级管理人员变更的公告》，经大成基金管理有限公司第六届董事会第十七次会议审议通过，钟鸣远先生不再担任公司副总经理。

二、基金托管人基金托管部门的重大人事变动

2016 年 12 月，郭德秋先生担任中国银行股份有限公司托管业务部总经理职务。上述人事变动已按相关规定备案、公告。

11.3 涉及基金管理人、基金财产、基金托管业务的诉讼

本报告期内没有涉及本基金管理人、基金财产、基金托管业务的重大诉讼事项。

11.4 基金投资策略的改变

本基金投资策略在本报告期内没有重大改变。

11.5 为基金进行审计的会计师事务所情况

本基金聘任的为本基金审计的会计师事务所为普华永道中天会计师事务所（特殊普通合伙），本会计期间应支付的审计费用为 60,000.00 元。该事务所自基金合同生效日起为本基金提供审计服务至今。

11.6 管理人、托管人及其高级管理人员受稽查或处罚等情况

1、报告期内基金管理人收到中国证券监督管理委员会深圳监管局（以下简称“深圳证监局”）《关于对大成基金管理有限公司采取责令整改并暂停办理相关业务措施的决定》，责令公司进行整改，并暂停受理公募基金产品注册申请 6 个月，暂停受理新设子公司业务申请 1 年，对相关责任人采取行政监管措施。公司高度重视，制定并落实相关整改措施，并及时向深圳证监局提交整改报告。目前公司已完成相关整改工作。

2、报告期内本基金托管人的托管业务部门及其相关高级管理人员无受稽查或处罚等情况。

11.7 基金租用证券公司交易单元的有关情况**11.7.1 基金租用证券公司交易单元进行股票投资及佣金支付情况**

金额单位：人民币元

券商名称	交易单元数量	股票交易		应支付该券商的佣金		备注
		成交金额	占当期股票成交总额的比例	佣金	占当期佣金总量的比例	
渤海证券	2	614,091,317.79	12.03%	559,632.53	12.03%	-
光大证券	2	536,148,454.24	10.50%	488,593.26	10.50%	-
招商证券	2	493,106,516.84	9.66%	449,373.25	9.66%	-
恒泰证券	1	329,493,716.25	6.46%	300,267.99	6.45%	新增
银河证券	1	314,552,071.83	6.16%	286,656.59	6.16%	-
东莞证券	1	275,034,534.74	5.39%	250,643.83	5.39%	-
国泰君安	1	229,162,929.08	4.49%	208,848.76	4.49%	-
万联证券	1	228,305,889.26	4.47%	208,057.88	4.47%	-
长江证券	1	203,495,158.90	3.99%	185,450.73	3.99%	-
国海证券	1	172,763,365.18	3.38%	157,442.34	3.38%	-
湘财证券	1	170,132,727.59	3.33%	155,041.05	3.33%	-
海通证券	2	164,604,253.01	3.22%	150,003.36	3.22%	-
中投证券	3	151,651,337.86	2.97%	138,198.02	2.97%	-
申万宏源	1	143,626,170.13	2.81%	130,897.07	2.81%	-
安信证券	2	142,578,199.72	2.79%	130,091.60	2.80%	-

中泰证券	1	135,973,348.76	2.66%	123,910.44	2.66%	-
国都证券	1	130,331,344.76	2.55%	118,773.10	2.55%	-
国信证券	1	104,435,506.03	2.05%	95,177.65	2.05%	-
广发证券	1	83,526,494.51	1.64%	76,116.92	1.64%	-
长城证券	1	75,448,983.03	1.48%	68,757.08	1.48%	-
东方证券	1	73,402,619.61	1.44%	66,893.59	1.44%	-
西南证券	1	55,241,004.51	1.08%	50,341.89	1.08%	-
东海证券	1	52,766,103.24	1.03%	48,081.47	1.03%	-
华鑫证券	1	51,094,003.21	1.00%	46,562.60	1.00%	-
方正证券	1	49,602,949.01	0.97%	45,203.99	0.97%	新增
英大证券	1	44,939,003.08	0.88%	40,951.26	0.88%	-
华宝证券	1	29,652,712.91	0.58%	27,021.25	0.58%	-
江海证券	1	26,352,828.17	0.52%	24,018.64	0.52%	-
财富证券	1	16,447,684.98	0.32%	14,991.26	0.32%	-
平安证券	1	6,300,815.04	0.12%	5,742.41	0.12%	新增
天源证券	1	-	0.00%	-	0.00%	-
民生证券	1	-	0.00%	-	0.00%	-
民族证券	1	-	0.00%	-	0.00%	-
中航证券	1	-	0.00%	-	0.00%	-
中信建投	1	-	0.00%	-	0.00%	新增
中银国际	1	-	0.00%	-	0.00%	-
广州证券	1	-	0.00%	-	0.00%	-
东吴证券	1	-	0.00%	-	0.00%	-
东兴证券	1	-	0.00%	-	0.00%	-
华福证券	1	-	0.00%	-	0.00%	-
华林证券	1	-	0.00%	-	0.00%	-
中信证券	2	-	0.00%	-	0.00%	-
中金公司	2	-	0.00%	-	0.00%	-
华泰证券	2	-	0.00%	-	0.00%	-

注：根据中国证监会颁布的《关于完善证券投资基金交易席位制度有关问题的通知》（证监基金字[2007]48号）的有关规定，本公司制定了租用证券公司交易单元的选择标准和程序。

租用证券公司交易单元的选择标准主要包括：

- （一）财务状况良好，最近一年无重大违规行为；
- （二）经营行为规范，内控制度健全，能满足各投资组合运作的保密性要求；
- （三）研究实力较强，能提供包括研究报告、路演服务、协助进行上市公司调研等研究服务；

(四) 具备各投资组合运作所需的高效、安全的通讯条件, 有足够的交易和清算能力, 满足各投资组合证券交易需要;

(五) 能提供投资组合运作、管理所需的其他券商服务;

(六) 相关基金合同、资产管理合同以及法律法规规定的其他条件。

租用证券公司交易单元的程序: 首先根据租用证券公司交易单元的选择标准形成《券商服务评价表》, 然后根据评分高低进行选择基金交易单元。

本报告期内本基金租用证券公司交易单元的变更情况如下:

本报告期内本基金新增交易单元: 恒泰证券、方正证券、中信建投、平安证券。

本报告期内本基金退租交易单元: 中泰证券。

§ 12 影响投资者决策的其他重要信息

1、根据 2016 年 4 月 27 日《大成基金管理有限公司关于股权变更及修改<公司章程>的公告》, 根据大成基金管理有限公司(以下简称“本公司”)第六届董事会第十四次会议和 2016 年第一次临时股东会的有关决议, 本公司原股东广东证券股份有限公司通过其破产管理人将所持本公司 2% 股权(对应出资额 400 万元)以拍卖竞买的方式转让给本公司股东中泰信托有限责任公司, 广东证券股份有限公司退出本公司投资, 中泰信托有限责任公司所持本公司股权增至 50% (对应出资额 1 亿元), 同时, 就本公司股权变更的相关内容修改《大成基金管理有限公司公司章程》。本公司股权变更及修改《大成基金管理有限公司公司章程》的工商变更手续已于 2016 年 4 月 25 日在深圳市市场监督管理局办理完毕。

2、基金管理人于 2017 年 2 月 18 日发布了《大成基金管理有限公司关于高级管理人员变更的公告》, 经大成基金管理有限公司第六届董事会第二十四次会议(以下简称“董事会”)审议通过, 杜鹏女士不再担任公司督察长。董事会同时决议, 同意在公司新督察长任职前, 由公司总经理罗登攀先生代为履行督察长职务, 代为履职时间不超过 90 日。

3、基金管理人于 2017 年 2 月 18 日发布了《大成基金管理有限公司关于高级管理人员变更的公告》, 经大成基金管理有限公司第六届董事会第二十四次会议审议通过, 陈翔凯先生、谭晓冈先生和姚余栋先生担任公司副总经理。

大成基金管理有限公司
2017 年 3 月 25 日